

EXMO (A). SR (A). DR (A). JUIZ (A) DE DIREITO DA VARA DE FALÊNCIAS, RECUPERAÇÕES JUDICIAIS, INSOLVÊNCIAS E CUMPRIMENTO DE CARTAS PRECATÓRIAS CÍVEIS EM GERAL DA COMARCA DE CAMPO GRANDE - MS.

AUTOS: 0800427-29.2015.8.12.0001 – **RECUPERAÇÃO JUDICIAL**

RECUPERANDA: SÃO BENTO COM. DE MEDICAMENTOS E PERF. LTDA E OUTROS.

OBJETO: Apresentar o Relatório Técnico Anual da Devedora.

ADMINISTRAÇÃO JUDICIAL

REAL BRASIL CONSULTORIA LTDA, empresa especializada em Administração Judicial, devidamente inscrita no CNPJ.: 07.957.255/0001-96, neste ato representada pelo Administradora Judicial e representante legal **FERNANDO VAZ GUIMARÃES ABRAHÃO**, brasileiro, casado, Economista – CORECON/MS – 1024, vem perante esse juízo, com reverência e acatamento, apresentar seu **Relatório de Atividade Anual da Devedora**.

Por fim, em atendimento ao que estabelece o Art. 465, § 2º, inciso III, do N.C.P.C., indicamos o endereço eletrônico aj@realbrasil.com.br, para onde poderão ser dirigidas as **INTIMAÇÕES** e informações atinentes à Recuperação Judicial.

Agradecemos a confiança dedicada para o *mister*, despedindo com votos de respeito, agradecimento e admiração.

Atenciosamente,

Campo Grande (MS), 30 de julho de 2019.

Fernando Vaz Guimarães Abrahão

Economista, Auditor, Avaliador

CORECON/MS 1.024 – 20ª Região

ADMINISTRADOR JUDICIAL

PROTOCOLO: 01.0014.2568.19072016-JEMS

RECUPERAÇÃO JUDICIAL

RELATÓRIO MENSAL DE ATIVIDADES DO DEVEDOR



RECUPERAÇÃO JUDICIAL
PROC.: 0800427-29.2015.8.12.0001 – TJMS



Estado do Mato Grosso do Sul - Poder Judiciário
Tribunal de Justiça de MS - Comarca da Capital
Vara Especializada de Recuperação Judicial e Falências

30 de julho de 2019

Excelentíssimo Senhor Doutor *José Henrique Neiva de Carvalho e Silva*,

Visando o cumprimento do Art. 22 da LRFE, principalmente no que concerne ao inciso II, alínea c, o qual estabelece que é preciso “*apresentar ao juiz, para juntada aos autos, relatório mensal das atividades do devedor*”, a Real Brasil Consultoria, na pessoa do seu Diretor Executivo Fernando Vaz Guimarães Abrahão, doravante nomeado Administrador Judicial no processo de Recuperação Judicial do Grupo Buainain sob n. 0800427-29.2015.8.12.0001, vem por meio do presente apresentar seu **Relatório Mensal de Atividades da Devedora**.

As informações aqui prestadas baseiam-se sobretudo em documentos fornecidos pelas Recuperandas e análise do Processo de Recuperação, bem como das demais manifestações apresentadas por credores e outros incidentes correlatos, e ainda, dos elementos técnicos apresentados pelas Devedoras.

Ainda, faz-se necessário esclarecer que os documentos que pautaram a elaboração do presente trabalho estão disponíveis para consulta em nosso escritório. Informamos ainda que estão disponíveis para consulta em nosso website, no ambiente denominado “*Espaço do Credor*”.



Rua Odorico Quadros, 37 – Jd. Dos Estados
CEP 79020-260 – CAMPO GRANDE (MS)
Tel.: +55(67) 3026-6567
E-mail: aj@realbrasil.com.br

Administrador Judicial: Fernando Vaz Guimarães Abrahão
Economista – CORECON – 1024-MS

Grupo Buainain
Rua Joaquim Murtinho, n. 4.136
Tiradentes, Campo Grande/MS

Link para Documentos do Processo
<http://realbrasil.com.br/rj/grupo-buainain-rede-sao-bento/>

Sumário

1.	Considerações Iniciais.....	4
2.	Do Andamento do Processo.....	4
2.1	Dos Títulos de Protesto.....	5
2.2	Do Pagamento de 1º Parcela.....	5
2.3	Do Despacho Proferido.....	5
2.4	Da Manifestação do AJ.....	5
2.5	Da Habilitação de Crédito.....	6
3.	Vistoria Técnica As Dependências da Empresa.....	6
3.1.	Da Análise do Prejuízo da Empresa.....	16
3.2.	Da Dívida Fiscal e Tributária da Empresa.....	25
4.	Nível de Emprego da Recuperanda.....	27
5.	Da Transparência aos Credores.....	28
6.	Encerramento.....	28



Rua Odorico Quadros, 37 – Jd. Dos Estados
 CEP 79020-260 – CAMPO GRANDE (MS)
 Tel.: +55(67) 3026-6567
 E-mail: aj@realbrasil.com.br

Administrador Judicial: Fernando Vaz Guimarães Abrahão
 Economista – CORECON – 1024-MS

Grupo Buainain
 Rua Joaquim Murinho, n. 4.136
 Tiradentes, Campo Grande/MS

Link para Documentos do Processo
<http://realbrasil.com.br/rj/grupo-buainain-rede-sao-bento/>

1. CONSIDERAÇÕES INICIAIS

Cumprindo fielmente o mister confiado, da função de fiscalizadores das despesas ordinárias e demais atos promovidos pelas Recuperandas, visando a promoção de transparência no fornecimento e registro das informações prestadas pelas Empresas em Recuperação e demais interessados, esta Administradora Judicial, dispondo das **INFORMAÇÕES** e **DOCUMENTOS** fornecidos, informa a apuração da atual situação econômica e administrativa das Empresas em Recuperação Judicial, na forma do presente Relatório.

2. DO ANDAMENTO DO PROCESSO

Considerando que o objeto deste Relatório é oferecer ao Juízo análises e considerações relativas às questões contábeis e financeiras das Recuperandas, bem como expor as diversas manifestações dos credores e das Recuperandas, nos tópicos subsequentes serão apresentadas breves considerações e ocorrências que tem interferido no desempenho das atividades das Recuperandas.

Desta forma, a seguir será apresentada tabela com resumo dos andamentos ocorridos no processo desde a última

manifestação desta Administradora Judicial, que foi o Relatório de Atividades Mensal apresentado às fls. 11.319/11.361 dos Autos, o qual trouxe um compilado de todos os atos praticados pela Administração Judicial durante o ano de 2019.

Quadro 1-Andamentos do processo.

LEITURA TÉCNICA

FLS	FLS	NOME DO INTERESSADO	OBSERVAÇÃO
11319	11361	REAL BRASIL CONSULTORIA	Relatório de Atividade Anual da Devedora
11362	11365	JOANNA D'ARC DE PAULA - 1º OFICIO DE PROTESTOS	Informa titulos que tiverem suspeitos os efeitos de protesto.
11366	11368	ANTONIO ROBERTO ALVES e JAIRO ANTONIO MELLIM	Informa do pagamento 1/11 no montante de R\$15.000,00 referente ao parcelamento de fls.11.181/11.184
11369	11370	JOSE HENRIQUE NEIVA DE CARVALHO	Deferimento de levantamento de alvará para liberação do valor de R\$250.000,00
11371	11374	PODER JUDICIARIO	Cetidão de publicação de relação
11375	11375	PODER JUDICIARIO	Liberação de alvará saldo atualizado da sub ocnta R\$276.171,05
11376	11376	JOANNA D'ARC DE PAULA - 1º OFICIO DE PROTESTOS	Informa titulos que tiverem suspeitos os efeitos de protesto.
11377	11378	JOANNA D'ARC DE PAULA - 1º OFICIO DE PROTESTOS	Informa titulos que tiverem suspeitos os efeitos de protesto.
11379	11380	DORJA INDÚSTRIA	Renuncia de patrono
11381	11382	JOANNA D'ARC DE PAULA - 1º OFICIO DE PROTESTOS	Informa titulos que tiverem suspeitos os efeitos de protesto.
11383	11392	REAL BRASIL CONSULTORIA	Apresenta informações relevantes sobre a RJ da empresa SB.

11393	11395	ANTONIO ROBERTO ALVES e JAIRO ANTONIO MELLIM	Informa do pagamento 2/11 no montante de R\$15.000,00 referente ao parcelamento de fls.11.181/11.184
11396	11401	CARLOS JOSÉ DE CAMPOS	Habilitação de Crédito - Honorários Sucumbenciais.
11402	11403	JOANNA D'ARC DE PAULA- 1º OFICIO DE PROTESTOS	Informa títulos que tiverem suspeitos os efeitos de protesto.
11404	11405	JOANNA D'ARC DE PAULA- 1º OFICIO DE PROTESTOS	Informa títulos que tiverem suspeitos os efeitos de protesto.
11406	11408	JOANNA D'ARC DE PAULA- 1º OFICIO DE PROTESTOS	Informa títulos que tiverem suspeitos os efeitos de protesto.

2.1 DOS TÍTULOS DE PROTESTO

O 1º Ofício de Protestos veio aos autos às fls. 11.362/11.365, 11.376, 11.377, 11.381 e 11.402 a 11408 informar sobre títulos que foram sustados e encontram-se a disposição do juízo universal.

Destarte, é possível verificar que a são diversos os títulos e que estes apresentam valores ínfimos. Há títulos com valores baixos e que não vem sendo adimplidos pela Devedora.

2.2 DO PAGAMENTO DE 1º PARCELA

Os adquirentes do mobilizados e instalações da denominada “filial 31” vieram aos autos às fls. 11.366/11.368 informar sobre o pagamento da 1º parcelas das 11 acordadas no montante de R\$15.000,00 (quinze mil) reais.

Destarte o valor foi devidamente depositado em conta judicial, nos termos do que foi deferido pelo Ilmo. Juízo universal.

2.3 DO DESPACHO PROFERIDO

Às fls. 11.369/11.370 foi proferido despacho no qual foi apreciado pelo juízo o pedido das devedora quanto a liberação do valor de R\$ 250.000,00 (duzentos e cinquenta mil) reais, referente a venda do mobilizado e instalações da filial 31, em Cuiabá, valor este que se encontra depositado em juízo.

Nesta senda, em apreciação as manifestações da Devedora, dos credores e do AJ o nobre juízo deferiu o pedido.

2.4 DA MANIFESTAÇÃO DO AJ

Visando atender ao disposto no Art. 22 da LRFE este AJ apresentou aos autos às fls. 11.383/11.392 petição onde trouxe informações sobre as irregularidades praticadas pela empresa Devedora.

Conquanto o presente Relatórios tem a prerrogativa de corroborar com mais informações aos credores e demais interessados sobre as atividades e situação financeira e patrimonial da empresa devedora.

2.5 DA HABILITAÇÃO DE CRÉDITO

Às fls. 11.396/11.401 foi apresentada Habilitação de Crédito do credor Carlos José de Campos.

De acordo com o credor ele é credor da empresa em recuperação judicial na importância de R\$145.149,08 (cento e quarenta e cinco mil e cento e quarenta e nove reais e oito centavos), conforme certidão emitida no processo n. 29911-39.2009.711.0041.

3. VISTORIA TÉCNICA AS DEPENDÊNCIAS DA EMPRESA

Em atendimento ao disposto no Art. 22.: “Ao administrador judicial compete, sob a fiscalização do juiz e do Comitê, além de outros deveres que esta Lei lhe impõe: II – na recuperação judicial: a) fiscalizar as atividades do devedor e o cumprimento do plano de recuperação judicial;” esta AJ realizou no mês de julho vistoria a 22 (vinte) filiais da empresa Devedora.

Salienta-se que ao chegarmos aos locais, capturamos imagens dos estabelecimentos e constatamos que apenas 16 (dezesesseis) lojas mantinham seu funcionamento regular, com a presença de funcionários.

Contudo, as lojas encontram-se em situação precária com poucos produtos, alguns sendo substituídos por marcas

inferiores, como itens de higiene como sabonete e absorventes íntimos.

Figura 1- Imagens da vistoria Avenida Afonso Pena,1219, Amambaí.



Figura 2- Imagens da vistoria Avenida Afonso Pena,1219, Amambaí.



Figura 3- Imagens da vistoria Avenida Afonso Pena_20, Amambaí.



Figura 4- Imagens da vistoria Avenida Afonso Pena_20, Amambaí.

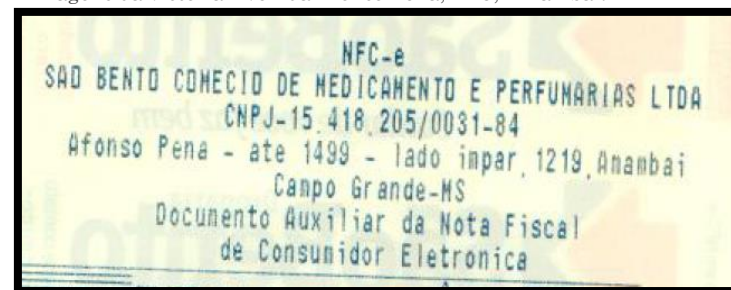

Figura 4- Imagens da vistoria Avenida Guaicurus_3920, Universitário.



Figura 5- Imagens da vistoria Avenida Guaicurus_3920, Universitário.



Figura 5- Imagens da vistoria Rua Albert Sabin_1024



Figura 6- Imagens da vistoria Rua Albert Sabin_1024

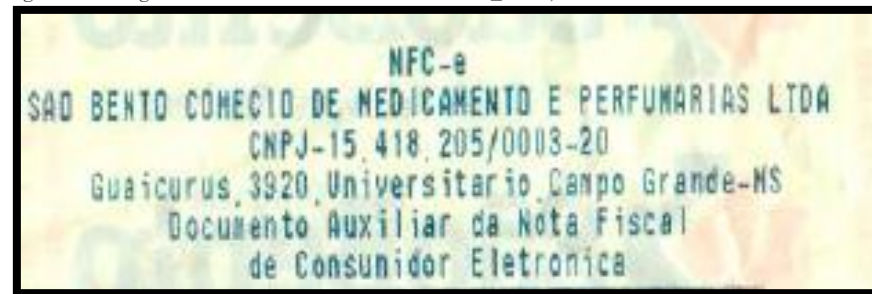

Figura 7- Imagens da vistoria Rua Ana Luiza de Sousa_949



Figura 8- Imagens da vistoria Rua Ana Luiza de Sousa_949



Figura 9- Imagens da vistoria Rua Barra Mansa_11

VISTORIA TÉCNICA GRUPO SÃO BENTO



Figura 10- Imagens da vistoria Rua Barra Mansa_11

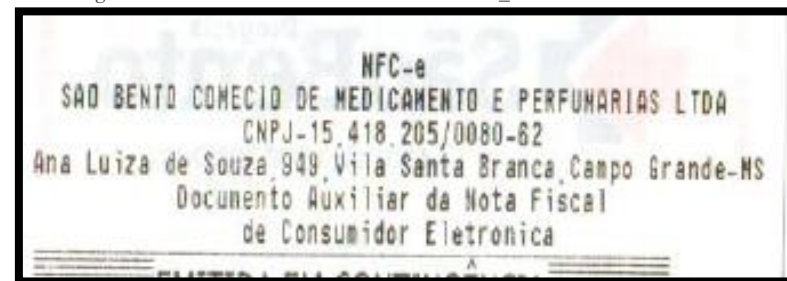

Figura 11- Imagens da vistoria Rua Pontalina_487

VISTORIA TÉCNICA GRUPO SÃO BENTO



Figura 12- Imagens da vistoria Rua Pontalina_487



Figura 13- Imagens da vistoria Avenida Júlio de Castilho,3136, Vila Palmira

VISTORIA TÉCNICA GRUPO SÃO BENTO



Figura 14- Imagens da vistoria Avenida Júlio de Castilho,3136, Vila Palmira

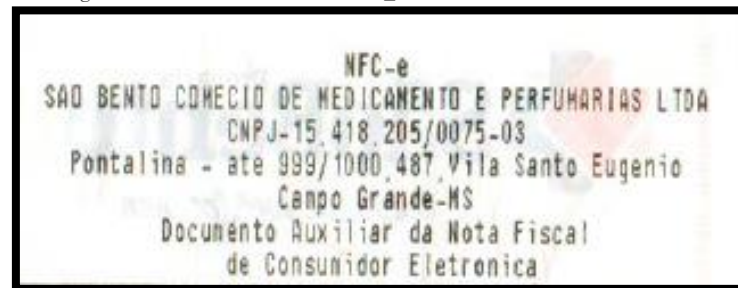

Figura 15- Imagens da vistoria Presidente Café Filho,713, Jair Garcia

VISTORIA TÉCNICA GRUPO SÃO BENTO



Figura 16- Imagens da vistoria Presidente Café Filho,713, Jair Garcia

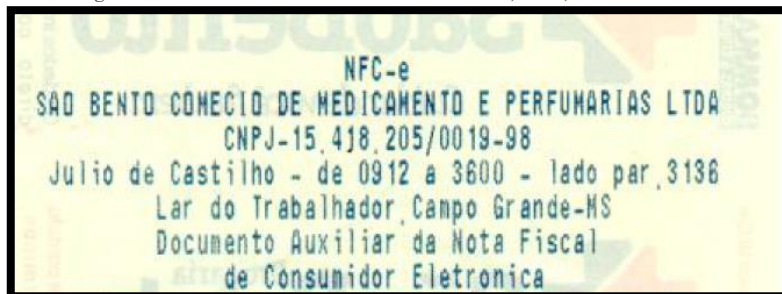

Figura 17- Imagens da vistoria Aero Rancho Rua da Divisão,1078

VISTORIA TÉCNICA GRUPO SÃO BENTO



Figura 18- Imagens da vistoria Aero Rancho Rua da Divisão,1078



Figura 19- Imagens da vistoria Júlio de Castilho,1120, Lar do Trabalhador

VISTORIA TÉCNICA GRUPO SÃO BENTO



Figura 20- Imagens da vistoria Júlio de Castilho,1120, Lar do Trabalhador

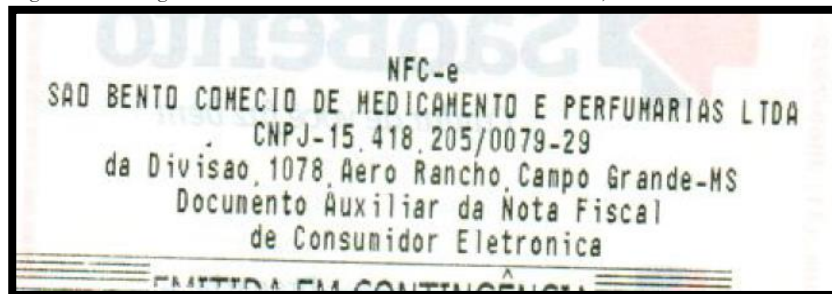

Figura 21- Imagens da vistoria Souto Maior Bairro Tijuca,1832

VISTORIA TÉCNICA GRUPO SÃO BENTO



Figura 22- Imagens da vistoria Souto Maior Bairro Tijuca,1832

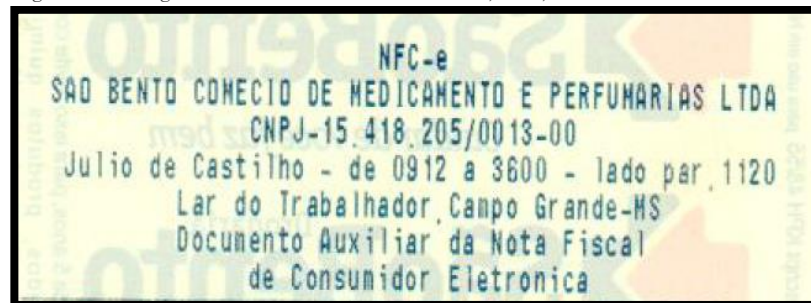

Figura 23- Imagens da vistoria Rua Rui Barbosa, 2577

VISTORIA TÉCNICA GRUPO SÃO BENTO

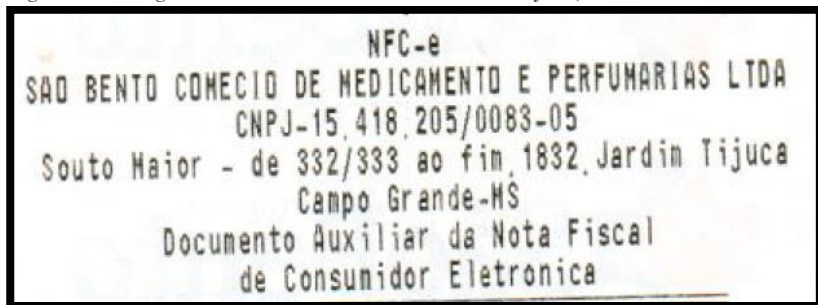

Figura 24- Imagens da vistoria Rua Frei Mariano, 143 - Centro

VISTORIA TÉCNICA GRUPO SÃO BENTO



Figura 25- Imagens da vistoria Rua Sidney Coelho Nogueira, N° 1.031- bairro Centro

VISTORIA TÉCNICA GRUPO SÃO BENTO



Figura 25- Imagens da vistoria Rua Paraná, 1.578 - Centro

VISTORIA TÉCNICA GRUPO SÃO BENTO



Pode-se observar nas imagens que há prateleiras vazias, ainda foi constatado que foram retiradas prateleiras das lojas, o que mascara a situação, pois dá a falsa impressão de que as lojas estão abastecidas, contudo nem esse recurso tem surtido efeito almejado pois é visível a falta de produtos.

Das vinte lojas vistoriadas 6 (cinco) estavam fechadas, o que foi feito pela empresa sem nenhum tipo de comunicado a Administração Judicial.

Infere-se que temos sabido a respeito dos encerramentos das unidades somente por meio de vistorias, a empresa tem demonstrado total desdém quanto a necessidade de prestar tais informações, encerrando as unidades sem qualquer demonstração de sua inviabilidade.

Constatamos que os colaboradores da Recuperanda simplesmente desmontam a loja utilizando uma van, bloqueiam a visibilidade das portas de vidro da unidades com papel pardo e colam um aviso indicando a filial mais próxima.

No caso da filial 9, localizada na Rua Bahia, nº 972, esquina com a Av. Mato Grosso os colaboradores desta AJ chegaram ao local no momento exato em que a loja estava sendo desmontada e a van sendo abastecida com o mobilizado.

Figura 26- Imagens da vistoria Rua Bahia, 972- Centro (FECHADA)



O mesmo já havia ocorrido nas quatro filiais abaixo, pois ao chegarmos aos locais apenas constatamos que as unidades se encontravam fechadas, e salienta-se, apenas 2 meses após a própria devedora tê-las relacionado em uma lista de unidades que mantinham o funcionamento.

Tal lista foi juntada no relatório de Abril e exibia o total de 31 (trinta e um) lojas em atividades, hoje a empresa conta com apenas 25 (vinte e seis).

Figura 27- Imagens da vistoria Rua 14 de Julho, 1.910 – Centro (FECHADA)



Figura 28- Imagens da vistoria Av. M. da C. Lima, 1340 – V. Piratininga– (FECHADA)



Figura 29- Imagens da vistoria Av. Bom Pastor, nº 894- Centro (FECHADA)



Figura 31- Imagens da vistoria Arthur Jorge,1836 (FECHADA)



Figura 30- Imagens da vistoria Av. Onze, Nº 267 - bairro Centro (FECHADA)



Conforme pode-se verificar nos casos acima, as unidades localizadas na Rua Bahia, 972, Rua 14 de Julho, 1.910, Arthur Jorge,1836 e Av. Onze, Nº 267, em Chapadão do Sul, já haviam passado por revitalização e mesmo assim forma fechadas, comprovando o que foi informado na petição juntada às fls. 11.383/11.392 quanto a falta de planejamento e política austera de investimento praticada pela Devedora.

3.1.DA ANÁLISE DO PREJUÍZO DA EMPRESA.

Diante dos pontos destacados anteriormente pode-se verificar que a empresa vem apresentando dificuldades em manter-se no mercado, mesmo com o auxílio da Recuperação Judicial.

Já houve o acolhimento de operações e venda de imóveis e mobilizado da devedora que deveriam apresentar os resultados almejados, no entanto não se verifica nenhuma melhora.

Diante disso, e corroborando com as informações já apresentadas no mês de novembro de 2018, vimos apresentar análise pormenorizada das Demonstrações do Resultado do Exercício Consolidados da empresa nos últimos 4 (quatro) anos e 5 (cinco) meses, visto que é dever da AJ fornecer aos interessados informações contundentes que demonstrem a realidade da empresa Recuperanda.

Conquanto, insta explanar que a DRE é o relatório contábil que tem a finalidade de apresentar as operações de uma empresa em determinado período e o resultado apurado, que pode ser de lucro ou prejuízo.

Desta feita realizamos a verificação das demonstrações da empresa nos últimos 54 (cinquenta e quatro) meses e pudemos

constatar que a empresa vem apresentando prejuízos mensais e recorrentes desde antes do pedido de Recuperação Judicial requerido em janeiro de 2015.

Tabela 1- Evolução do Prejuízo da Empresa nos últimos 46 meses.

DEMONSTRAÇÃO DO RESULTADO DO EXERCÍCIO CONSOLIDADA - 2015												
DRE EM (R\$)	JAN/15	FEV/15	MAR/15	ABR/15	MAI/15	JUN/15	JUL/15	AGO/15	SET/15	OUT/15	NOV/15	DEZ/15
RECEITA BRUTA	R\$ 12.701.487,73	R\$ 23.167.280,64	R\$ 35.248.986,95	R\$ 47.127.590,52	R\$ 58.381.841,62	R\$ 69.203.039,88	R\$ 79.955.924,18	R\$ 90.576.770,30	R\$ 100.477.748,73	R\$ 110.486.173,82	R\$ 120.200.165,94	R\$ 131.159.975,24
DEVOLUÇÃO/TRIBUTOS	-R\$ 583.271,43	-R\$ 1.069.720,82	-R\$ 1.615.695,49	-R\$ 2.141.299,52	-R\$ 2.630.299,12	-R\$ 3.103.093,78	-R\$ 3.572.924,55	-R\$ 4.041.428,87	-R\$ 4.470.114,85	-R\$ 4.913.406,00	-R\$ 5.360.122,49	-R\$ 5.880.167,29
RECEITA LIQUIDA	R\$ 12.118.216,30	R\$ 22.097.559,82	R\$ 33.633.291,46	R\$ 44.986.291,00	R\$ 55.751.542,50	R\$ 66.099.946,10	R\$ 76.382.999,63	R\$ 86.535.341,43	R\$ 96.007.633,88	R\$ 105.572.767,82	R\$ 114.840.043,45	R\$ 125.279.807,95
CMV	-R\$ 8.495.790,35	-R\$ 15.430.085,60	-R\$ 23.357.126,07	-R\$ 31.100.208,97	-R\$ 38.485.546,56	-R\$ 45.552.829,50	-R\$ 52.670.627,17	-R\$ 59.723.687,76	-R\$ 66.088.745,88	-R\$ 72.618.388,94	-R\$ 78.837.644,25	-R\$ 86.715.973,75
LUCRO BRUTO	R\$ 3.622.425,95	R\$ 6.667.474,22	R\$ 10.276.165,39	R\$ 13.886.082,03	R\$ 17.265.995,94	R\$ 20.547.116,60	R\$ 23.712.372,46	R\$ 26.811.653,67	R\$ 29.918.888,00	R\$ 32.954.378,88	R\$ 36.002.399,20	R\$ 38.563.834,20
DESPESAS OP	-R\$ 4.153.778,60	-R\$ 8.134.171,35	-R\$ 12.198.515,56	-R\$ 16.389.327,61	-R\$ 20.912.320,67	-R\$ 24.817.292,65	-R\$ 28.715.503,75	-R\$ 32.591.818,76	-R\$ 36.699.918,29	-R\$ 40.450.830,31	-R\$ 44.270.964,43	-R\$ 47.915.527,17
RESULTADO (EBITDA)	-R\$ 531.352,65	-R\$ 1.466.697,13	-R\$ 1.922.350,17	-R\$ 2.503.245,58	-R\$ 3.646.324,73	-R\$ 4.270.176,05	-R\$ 5.003.131,29	-R\$ 5.780.165,09	-R\$ 6.781.030,29	-R\$ 7.496.451,43	-R\$ 8.268.565,23	-R\$ 9.351.692,97
DEPRECIACÕES	-R\$ 181.502,66	-R\$ 357.424,17	-R\$ 520.967,37	-R\$ 684.279,77	-R\$ 847.575,32	-R\$ 1.009.804,45	-R\$ 1.172.047,99	-R\$ 1.719.828,33	-R\$ 1.867.639,01	-R\$ 2.011.450,72	-R\$ 2.155.176,06	-R\$ 2.297.871,54
EBIT	-R\$ 712.855,31	-R\$ 1.824.121,30	-R\$ 2.443.317,54	-R\$ 3.187.525,35	-R\$ 4.493.900,05	-R\$ 5.279.980,50	-R\$ 6.175.179,28	-R\$ 7.499.993,42	-R\$ 8.648.669,30	-R\$ 9.507.902,15	-R\$ 10.423.741,29	-R\$ 11.649.564,51
REC/DESP FINANCEIRA	-R\$ 281.660,72	-R\$ 549.097,69	-R\$ 816.611,24	-R\$ 1.069.974,75	-R\$ 1.286.391,72	-R\$ 1.287.590,39	-R\$ 1.279.412,55	-R\$ 1.303.056,15	-R\$ 1.290.388,01	-R\$ 1.309.795,11	-R\$ 1.349.910,85	-R\$ 1.357.082,01
RESULTADO OP	-R\$ 994.516,03	-R\$ 2.373.218,99	-R\$ 3.259.928,78	-R\$ 4.257.500,10	-R\$ 5.780.291,77	-R\$ 6.567.570,89	-R\$ 7.454.591,83	-R\$ 8.803.049,57	-R\$ 9.939.057,31	-R\$ 10.817.697,26	-R\$ 11.773.652,14	-R\$ 13.006.646,52
OUTRAS REC/DES	R\$ 0,00	R\$ 0,00	R\$ 0,00	R\$ 0,00	R\$ 0,00	R\$ 0,00	R\$ 0,00	R\$ 0,00	R\$ 0,00	R\$ 0,00	R\$ 0,00	R\$ 0,00
RESULTADO	-R\$ 994.516,03	-R\$ 2.373.218,99	-R\$ 3.259.928,78	-R\$ 4.257.500,10	-R\$ 5.780.291,77	-R\$ 6.567.570,89	-R\$ 7.454.591,83	-R\$ 8.803.049,57	-R\$ 9.939.057,31	-R\$ 10.817.697,26	-R\$ 11.773.652,14	-R\$ 13.006.646,52
EVOLUÇÃO O PREJUÍZO	-	138,63%	37,36%	30,60%	35,77%	13,62%	13,51%	18,09%	12,90%	8,84%	8,84%	10,47%
EVOLUÇÃO O PREJUÍZO	-R\$ 994.516,03	-R\$ 1.378.702,96	-R\$ 886.709,79	-R\$ 997.571,32	-R\$ 1.522.791,67	-R\$ 787.279,12	-R\$ 887.020,94	-R\$ 1.348.457,74	-R\$ 1.136.007,74	-R\$ 878.639,95	-R\$ 955.954,88	-R\$ 1.232.994,38

DEMONSTRAÇÃO DO RESULTADO DO EXERCÍCIO CONSOLIDADA - 2016												
DRE EM (R\$)	JAN/16	FEV/16	MAR/16	ABR/16	MAI/16	JUN/16	JUL/16	AGO/16	SET/16	OUT/16	NOV/16	DEZ/16
RECEITA BRUTA	R\$ 9.552.892,17	R\$ 18.605.897,70	R\$ 28.508.992,98	R\$ 38.218.950,35	R\$ 48.584.691,03	R\$ 58.388.530,94	R\$ 68.011.461,99	R\$ 77.151.307,95	R\$ 86.068.064,87	R\$ 94.766.182,66	R\$ 103.273.451,46	R\$ 112.492.795,85
DEVOLUÇÃO/TRIBUTOS	-R\$ 471.285,75	-R\$ 912.343,85	-R\$ 1.312.574,33	-R\$ 1.669.257,86	-R\$ 2.060.986,30	-R\$ 2.422.205,36	-R\$ 2.800.490,66	-R\$ 3.136.163,55	-R\$ 3.471.762,12	-R\$ 3.813.776,13	-R\$ 4.172.605,36	-R\$ 4.569.669,67
RECEITA LIQUIDA	R\$ 9.081.606,42	R\$ 17.693.553,85	R\$ 27.196.418,65	R\$ 36.549.692,49	R\$ 46.523.704,73	R\$ 55.966.325,58	R\$ 65.210.971,33	R\$ 74.015.144,40	R\$ 82.596.302,75	R\$ 90.952.406,53	R\$ 99.100.846,10	R\$ 107.923.126,18
CMV	-R\$ 6.052.337,30	-R\$ 11.839.771,25	-R\$ 18.119.483,45	-R\$ 24.046.269,34	-R\$ 30.592.457,41	-R\$ 36.807.254,40	-R\$ 43.049.479,44	-R\$ 49.022.534,64	-R\$ 54.783.082,50	-R\$ 60.381.168,50	-R\$ 65.756.847,29	-R\$ 71.396.517,62
LUCRO BRUTO	R\$ 3.029.269,12	R\$ 5.853.782,60	R\$ 9.076.935,20	R\$ 12.503.423,15	R\$ 15.931.247,32	R\$ 19.159.071,18	R\$ 22.161.491,89	R\$ 24.992.609,76	R\$ 27.813.220,25	R\$ 30.571.238,03	R\$ 33.343.998,81	R\$ 36.526.608,56
DESPESAS OP	-R\$ 3.557.735,10	-R\$ 7.166.318,80	-R\$ 10.583.293,03	-R\$ 14.109.559,72	-R\$ 17.556.780,14	-R\$ 21.081.461,26	-R\$ 24.223.531,66	-R\$ 27.590.474,48	-R\$ 31.235.994,89	-R\$ 34.712.257,22	-R\$ 38.051.589,65	-R\$ 41.289.686,53
RESULTADO (EBITDA)	-R\$ 528.465,98	-R\$ 1.312.536,20	-R\$ 1.506.357,83	-R\$ 1.606.136,57	-R\$ 1.625.532,82	-R\$ 1.922.390,08	-R\$ 2.062.039,77	-R\$ 2.597.864,72	-R\$ 3.422.774,64	-R\$ 4.141.019,19	-R\$ 4.707.590,84	-R\$ 4.763.077,97
DEPRECIACÕES	-R\$ 144.944,82	-R\$ 295.329,38	-R\$ 437.452,64	-R\$ 578.325,71	-R\$ 718.908,75	-R\$ 855.028,40	-R\$ 990.717,30	-R\$ 1.125.331,45	-R\$ 1.255.747,57	-R\$ 1.382.813,93	-R\$ 1.506.952,85	-R\$ 1.631.220,29
EBIT	-R\$ 673.410,80	-R\$ 1.607.865,58	-R\$ 1.943.810,47	-R\$ 2.184.462,28	-R\$ 2.344.441,57	-R\$ 2.777.418,48	-R\$ 3.052.757,07	-R\$ 3.723.196,17	-R\$ 4.678.522,21	-R\$ 5.523.833,12	-R\$ 6.214.543,69	-R\$ 6.394.298,26
REC/DESP FINANCEIRA	R\$ 44.689,28	R\$ 73.051,24	R\$ 113.275,53	R\$ 290.768,38	R\$ 329.997,39	R\$ 347.554,51	R\$ 412.655,16	R\$ 470.091,61	R\$ 486.259,73	R\$ 510.881,02	R\$ 536.289,88	R\$ 588.312,15
RESULTADO OP	-R\$ 628.721,52	-R\$ 1.534.814,34	-R\$ 1.830.534,94	-R\$ 1.893.693,90	-R\$ 2.014.444,18	-R\$ 2.429.863,97	-R\$ 2.640.101,91	-R\$ 3.253.104,56	-R\$ 4.192.262,48	-R\$ 5.012.952,10	-R\$ 5.678.253,81	-R\$ 5.805.986,11
OUTRAS REC/DES	R\$ 0,00	R\$ 0,00	R\$ 0,00	R\$ 0,00	R\$ 0,00	R\$ 0,00	R\$ 0,00	R\$ 0,00	R\$ 0,00	R\$ 0,00	R\$ 0,00	R\$ 0,00
RESULTADO	-R\$ 628.721,52	-R\$ 1.534.814,34	-R\$ 1.830.534,94	-R\$ 1.893.693,90	-R\$ 2.014.444,18	-R\$ 2.429.863,97	-R\$ 2.640.101,91	-R\$ 3.253.104,56	-R\$ 4.192.262,48	-R\$ 5.012.952,10	-R\$ 5.678.253,81	-R\$ 5.805.986,11
EVOLUÇÃO O PREJUÍZO	-	144,12%	19,27%	3,45%	6,38%	20,62%	8,65%	23,22%	28,87%	19,58%	13,27%	2,25%
EVOLUÇÃO O PREJUÍZO	-R\$ 628.721,52	-R\$ 906.092,82	-R\$ 295.720,60	-R\$ 63.158,96	-R\$ 120.750,28	-R\$ 415.419,79	-R\$ 210.237,94	-R\$ 613.002,65	-R\$ 939.157,92	-R\$ 820.689,62	-R\$ 665.301,71	-R\$ 127.732,30

DEMONSTRAÇÃO DO RESULTADO DO EXERCÍCIO CONSOLIDADA-2017												
DRE EM (R\$)	JAN/17	FEV/17	MAR/17	ABR/17	MAI/17	JUN/17	JUL/17	AGO/17	SET/17	OUT/17	NOV/17	DEZ/17
RECEITA BRUTA	R\$ 7.944.078,00	R\$ 15.622.373,00	R\$ 24.438.115,00	R\$ 32.805.566,00	R\$ 41.275.758,00	R\$ 49.708.277,32	R\$ 59.653.164,55	R\$ 66.374.570,00	R\$ 73.877.239,44	R\$ 80.822.965,21	R\$ 87.609.091,53	R\$ 94.945.307,00
DEVOÇÃO/TRIBUTOS	-R\$ 356.514,00	-R\$ 691.966,00	-R\$ 1.092.527,00	-R\$ 1.441.272,00	-R\$ 1.823.642,00	-R\$ 2.218.275,09	-R\$ 2.649.256,95	-R\$ 3.005.129,00	-R\$ 3.368.350,42	-R\$ 3.696.595,92	-R\$ 4.033.353,51	-R\$ 4.396.743,00
RECEITA LIQUIDA	R\$ 7.587.564,00	R\$ 14.930.407,00	R\$ 23.345.588,00	R\$ 31.364.294,00	R\$ 39.452.116,00	R\$ 47.490.002,23	R\$ 57.003.907,60	R\$ 63.369.441,00	R\$ 70.508.889,02	R\$ 77.126.369,29	R\$ 83.575.738,02	R\$ 90.548.564,00
CMV	-R\$ 4.948.936,00	-R\$ 9.730.288,00	-R\$ 15.414.019,00	-R\$ 20.673.989,00	-R\$ 26.001.996,00	-R\$ 31.341.527,86	-R\$ 36.929.800,42	-R\$ 41.191.241,00	-R\$ 46.629.212,88	-R\$ 51.014.453,38	-R\$ 55.240.255,90	-R\$ 59.864.569,00
LUCRO BRUTO	R\$ 2.638.628,00	R\$ 5.200.119,00	R\$ 7.931.569,00	R\$ 10.690.305,00	R\$ 13.450.120,00	R\$ 16.148.474,37	R\$ 20.074.107,18	R\$ 21.471.200,00	R\$ 23.879.676,14	R\$ 26.111.915,91	R\$ 28.335.482,12	R\$ 30.683.995,00
DESPESAS OP	-R\$ 3.195.183,00	-R\$ 6.278.734,00	-R\$ 9.457.113,00	-R\$ 12.722.583,00	-R\$ 15.733.469,00	-R\$ 18.910.370,00	-R\$ 23.342.109,98	-R\$ 25.536.812,00	-R\$ 28.871.230,00	-R\$ 32.012.343,18	-R\$ 35.138.532,71	-R\$ 38.076.393,93
RESULTADO (EBITDA)	-R\$ 556.555,00	-R\$ 1.078.615,00	-R\$ 1.525.544,00	-R\$ 2.032.278,00	-R\$ 2.283.349,00	-R\$ 2.761.895,63	-R\$ 3.268.002,80	-R\$ 4.058.612,00	-R\$ 4.991.553,86	-R\$ 5.900.427,27	-R\$ 6.803.050,59	-R\$ 7.392.398,93
DEPRECIACÕES	-R\$ 80.198,00	-R\$ 198.155,69	-R\$ 288.274,12	-R\$ 377.995,58	-R\$ 467.317,00	-R\$ 559.187,77	-R\$ 645.516,65	-R\$ 711.438,00	-R\$ 799.095,59	-R\$ 880.500,13	-R\$ 961.476,60	-R\$ 1.042.397,54
EBIT	-R\$ 636.753,00	-R\$ 1.276.770,69	-R\$ 1.813.818,12	-R\$ 2.410.273,58	-R\$ 2.750.666,00	-R\$ 3.321.083,40	-R\$ 3.913.519,45	-R\$ 4.770.050,00	-R\$ 5.790.649,45	-R\$ 6.780.927,40	-R\$ 7.764.527,19	-R\$ 8.434.796,47
REC/DESP FINANCEIRA	R\$ 36.979,00	R\$ 61.927,69	R\$ 96.610,61	R\$ 127.545,61	R\$ 171.802,00	R\$ 198.309,55	R\$ 227.582,38	R\$ 236.478,00	R\$ 254.727,28	R\$ 266.245,57	R\$ 274.131,95	R\$ 178.553,52
RESULTADO OP	-R\$ 599.774,00	-R\$ 1.214.843,00	-R\$ 1.717.207,00	-R\$ 2.282.727,97	-R\$ 2.578.864,00	-R\$ 3.122.773,85	-R\$ 3.685.937,07	-R\$ 4.533.572,00	-R\$ 5.535.922,17	-R\$ 6.514.681,83	-R\$ 7.490.395,24	-R\$ 8.256.242,95
OUTRAS REC/DES	R\$ 5.257,00	R\$ 11.018,00	R\$ 17.532,00	R\$ 23.998,00	R\$ 30.635,00	R\$ 55.250,66	R\$ 0,00	R\$ 65.625,00	R\$ 102.954,36	R\$ 112.242,31	R\$ 122.208,26	R\$ 140.675,61
RESULTADO	-R\$ 594.517,00	-R\$ 1.203.825,00	-R\$ 1.699.675,00	-R\$ 2.258.730,00	-R\$ 2.548.229,00	-R\$ 3.067.523,19	-R\$ 3.685.937,07	-R\$ 4.467.947,00	-R\$ 5.432.967,81	-R\$ 6.402.439,52	-R\$ 7.368.186,98	-R\$ 8.115.567,34
EVOLUÇÃO O PREJUÍZO	-	102,49%	41,19%	32,89%	12,82%	20,38%	20,16%	21,22%	21,60%	17,84%	15,08%	10,14%
EVOLUÇÃO O PREJUÍZO	-R\$ 594.517,00	-R\$ 609.308,00	-R\$ 495.850,00	-R\$ 559.055,00	-R\$ 289.499,00	-R\$ 519.294,19	-R\$ 618.413,88	-R\$ 782.009,93	-R\$ 965.020,81	-R\$ 969.471,71	-R\$ 965.747,46	-R\$ 747.380,36
DEMONSTRAÇÃO DO RESULTADO DO EXERCÍCIO CONSOLIDADA-2018												
DRE EM (R\$)	JAN/18	FEV/18	MAR/18	ABR/18	MAI/18	JUN/18	JUL/18	AGO/18	SET/18	OUT/18	NOV/18	DEZ/18
RECEITA BRUTA	R\$ 6.462.723,00	R\$ 12.286.603,00	R\$ 18.685.171,00	R\$ 24.974.582,00	R\$ 31.271.375,00	R\$ 36.984.022,00	R\$ 42.445.089,00	R\$ 47.600.952,00	R\$ 52.710.377,00	R\$ 57.559.627,00	R\$ 62.655.310,00	R\$ 67.895.820,00
DEVOÇÃO/TRIBUTOS	-R\$ 321.357,00	-R\$ 605.379,00	-R\$ 920.477,00	-R\$ 1.226.113,00	-R\$ 1.539.036,00	-R\$ 1.831.333,00	-R\$ 2.129.859,00	-R\$ 2.436.503,00	-R\$ 2.737.334,00	-R\$ 2.804.375,00	-R\$ 3.347.268,00	-R\$ 3.656.941,00
RECEITA LIQUIDA	R\$ 6.141.366,00	R\$ 11.681.224,00	R\$ 17.764.694,00	R\$ 23.748.469,00	R\$ 29.732.339,00	R\$ 35.152.689,00	R\$ 40.315.230,00	R\$ 45.164.449,00	R\$ 49.973.043,00	R\$ 54.755.252,00	R\$ 59.308.042,00	R\$ 64.238.879,00
CMV	-R\$ 4.087.896,00	-R\$ 7.754.050,00	-R\$ 11.772.872,00	-R\$ 15.573.548,00	-R\$ 19.365.148,00	-R\$ 22.765.685,00	-R\$ 25.991.266,00	-R\$ 29.011.455,00	-R\$ 32.089.215,00	-R\$ 35.140.309,00	-R\$ 38.051.495,00	-R\$ 41.177.903,00
LUCRO BRUTO	R\$ 2.053.470,00	R\$ 3.927.174,00	R\$ 5.991.822,00	R\$ 8.174.921,00	R\$ 10.367.191,00	R\$ 12.387.004,00	R\$ 14.323.964,00	R\$ 16.152.994,00	R\$ 17.883.828,00	R\$ 19.614.943,00	R\$ 21.256.547,00	R\$ 23.060.976,00
DESPESAS OP	-R\$ 3.333.948,00	-R\$ 5.963.904,00	-R\$ 8.890.871,00	-R\$ 11.734.439,00	-R\$ 14.663.938,00	-R\$ 17.511.413,00	-R\$ 20.352.537,00	-R\$ 22.165.676,00	-R\$ 24.970.596,00	-R\$ 27.636.921,00	-R\$ 30.509.976,00	-R\$ 33.281.560,00
RESULTADO (EBITDA)	-R\$ 1.280.478,00	-R\$ 2.036.730,00	-R\$ 2.899.049,00	-R\$ 3.559.518,00	-R\$ 4.296.747,00	-R\$ 5.124.409,00	-R\$ 6.028.573,00	-R\$ 6.012.682,00	-R\$ 7.086.768,00	-R\$ 8.021.978,00	-R\$ 9.253.429,00	-R\$ 10.220.584,00
DEPRECIACÕES	-R\$ 99.492,00	-R\$ 98.823,00	-R\$ 230.609,00	-R\$ 306.781,00	-R\$ 382.880,00	-R\$ 447.350,00	-R\$ 613.316,00	-R\$ 753.554,00	-R\$ 836.767,00	-R\$ 918.738,00	-R\$ 969.545,00	-R\$ 1.035.159,00
EBIT	-R\$ 1.379.970,00	-R\$ 2.135.553,00	-R\$ 3.129.658,00	-R\$ 3.866.299,00	-R\$ 4.679.627,00	-R\$ 5.571.759,00	-R\$ 6.641.889,00	-R\$ 6.766.236,00	-R\$ 7.923.535,00	-R\$ 8.940.716,00	-R\$ 10.222.974,00	-R\$ 11.255.743,00
REC/DESP FINANCEIRA	R\$ 2.366,00	-R\$ 8.213,00	R\$ 213.493,00	R\$ 248.260,00	R\$ 287.667,00	R\$ 319.495,00	R\$ 567.487,00	-R\$ 313.898,00	-R\$ 317.401,00	-R\$ 324.254,00	-R\$ 404.447,00	-R\$ 462.382,00
RESULTADO OP	-R\$ 1.377.604,00	-R\$ 2.143.766,00	-R\$ 2.916.165,00	-R\$ 3.618.039,00	-R\$ 4.391.960,00	-R\$ 5.252.264,00	-R\$ 6.074.402,00	-R\$ 7.080.134,00	-R\$ 8.240.936,00	-R\$ 9.264.970,00	-R\$ 10.627.421,00	-R\$ 11.718.125,00
OUTRAS REC/DES	-R\$ 18.889,00	R\$ 8.756,00	-R\$ 18.889,00	-R\$ 18.889,00	-R\$ 18.889,00	-R\$ 18.889,00	-R\$ 18.889,00	R\$ 66.035,00	R\$ 72.747,00	R\$ 79.897,00	R\$ 79.046,00	R\$ 87.866,00
RESULTADO	-R\$ 1.396.493,00	-R\$ 2.135.010,00	-R\$ 2.935.054,00	-R\$ 3.636.928,00	-R\$ 4.410.849,00	-R\$ 5.271.153,00	-R\$ 6.093.291,00	-R\$ 7.014.099,00	-R\$ 8.168.189,00	-R\$ 9.185.073,00	-R\$ 10.548.375,00	-R\$ 11.630.259,00
EVOLUÇÃO O PREJUÍZO	-	52,88%	37,47%	23,91%	21,28%	19,50%	15,60%	15,11%	16,45%	12,45%	14,84%	10,26%
EVOLUÇÃO O PREJUÍZO	-R\$ 1.396.493,00	-R\$ 738.517,00	-R\$ 800.044,00	-R\$ 701.874,00	-R\$ 773.921,00	-R\$ 860.304,00	-R\$ 822.138,00	-R\$ 920.808,00	-R\$ 1.154.090,00	-R\$ 1.016.884,00	-R\$ 1.363.302,00	-R\$ 1.081.884,00

DEMONSTRAÇÃO DO RESULTADO DO EXERCÍCIO CONSOLIDADA-2019												
DRE EM (R\$)	JAN/18	FEV/18	MAR/18	ABR/18	MAI/18	JUN/18	JUL/18	AGO/18	SET/18	OUT/18	NOV/18	DEZ/18
RECEITA BRUTA	R\$ 4.183.757,00	R\$ 7.604.748,00	R\$ 11.131.472,00	R\$ 13.710.783,00	R\$ 15.993.930,00	R\$ 17.927.217,00					-	-
DEVOLUÇÃO/TRIBUTOS	-R\$ 265.377,00	-R\$ 481.343,00	-R\$ 693.104,00	-R\$ 878.185,00	-R\$ 1.018.598,00	-R\$ 1.127.013,00	-	-	-	-	-	-
RECEITA LIQUIDA	R\$ 3.918.380,00	R\$ 7.123.405,00	R\$ 10.438.368,00	R\$ 12.832.598,00	R\$ 14.975.332,00	R\$ 16.800.204,00	-	-	-	-	-	-
CMV	-R\$ 2.483.910,00	-R\$ 4.502.374,00	-R\$ 6.531.526,00	-R\$ 7.967.770,00	-R\$ 9.211.090,00	-R\$ 10.233.066,00	-	-	-	-	-	-
LUCRO BRUTO	R\$ 1.434.470,00	R\$ 2.621.031,00	R\$ 3.906.842,00	R\$ 4.864.828,00	R\$ 5.764.242,00	R\$ 6.567.138,00	-	-	-	-	-	-
DESPESAS OP	-R\$ 2.877.841,00	-R\$ 5.527.629,00	-R\$ 8.250.676,00	-R\$ 10.439.632,00	-R\$ 12.067.039,00	-R\$ 13.928.078,00	-	-	-	-	-	-
RESULTADO (EBITDA)	-R\$ 1.443.371,00	-R\$ 2.906.598,00	-R\$ 4.343.834,00	-R\$ 5.574.804,00	-R\$ 6.302.797,00	-R\$ 7.360.940,00	-	-	-	-	-	-
DEPRECIACÕES	-R\$ 56.137,00	-R\$ 118.540,00	-R\$ 174.479,00	-R\$ 236.932,00	-R\$ 299.779,00	-R\$ 360.818,00	-	-	-	-	-	-
EBIT	-R\$ 1.499.508,00	-R\$ 3.025.138,00	-R\$ 4.518.313,00	-R\$ 5.811.736,00	-R\$ 6.602.576,00	-R\$ 7.721.758,00	-	-	-	-	-	-
REC/DESP FINANCEIRA	-R\$ 80.942,00	-R\$ 161.007,00	-R\$ 247.089,00	-R\$ 315.224,00	-R\$ 348.734,00	-R\$ 384.774,00	-	-	-	-	-	-
RESULTADO OP	-R\$ 1.580.450,00	-R\$ 3.186.145,00	-R\$ 4.765.402,00	-R\$ 6.126.960,00	-R\$ 6.951.310,00	-R\$ 8.106.532,00	-	-	-	-	-	-
OUTRAS REC/DES	R\$ 193,00	R\$ 9.095,00	R\$ 18.021,00	R\$ 16.323,00	R\$ 24.839,00	R\$ 31.706,00	-	-	-	-	-	-
RESULTADO	-R\$ 1.580.257,00	-R\$ 3.177.050,00	-R\$ 4.747.381,00	-R\$ 6.110.637,00	-R\$ 6.926.471,00	-R\$ 8.074.826,00	-	-	-	-	-	-
EVOLUÇÃO O PREJUÍZO	-	201,05%	149,43%	128,72%	113,35%	116,58%	-	-	-	-	-	-
EVOLUÇÃO O PREJUÍZO	-R\$ 1.580.257,00	-R\$ 1.596.793,00	-R\$ 1.570.331,00	-R\$ 1.363.256,00	-R\$ 815.834,00	-R\$ 1.148.355,00	-	-	-	-	-	-

Gráfico 1- Evolução do prejuízo de janeiro a dezembro de 2015.



Gráfico 2- Evolução do prejuízo de janeiro a dezembro de 2016.



Gráfico 3- Evolução do prejuízo de janeiro a dezembro de 2017.

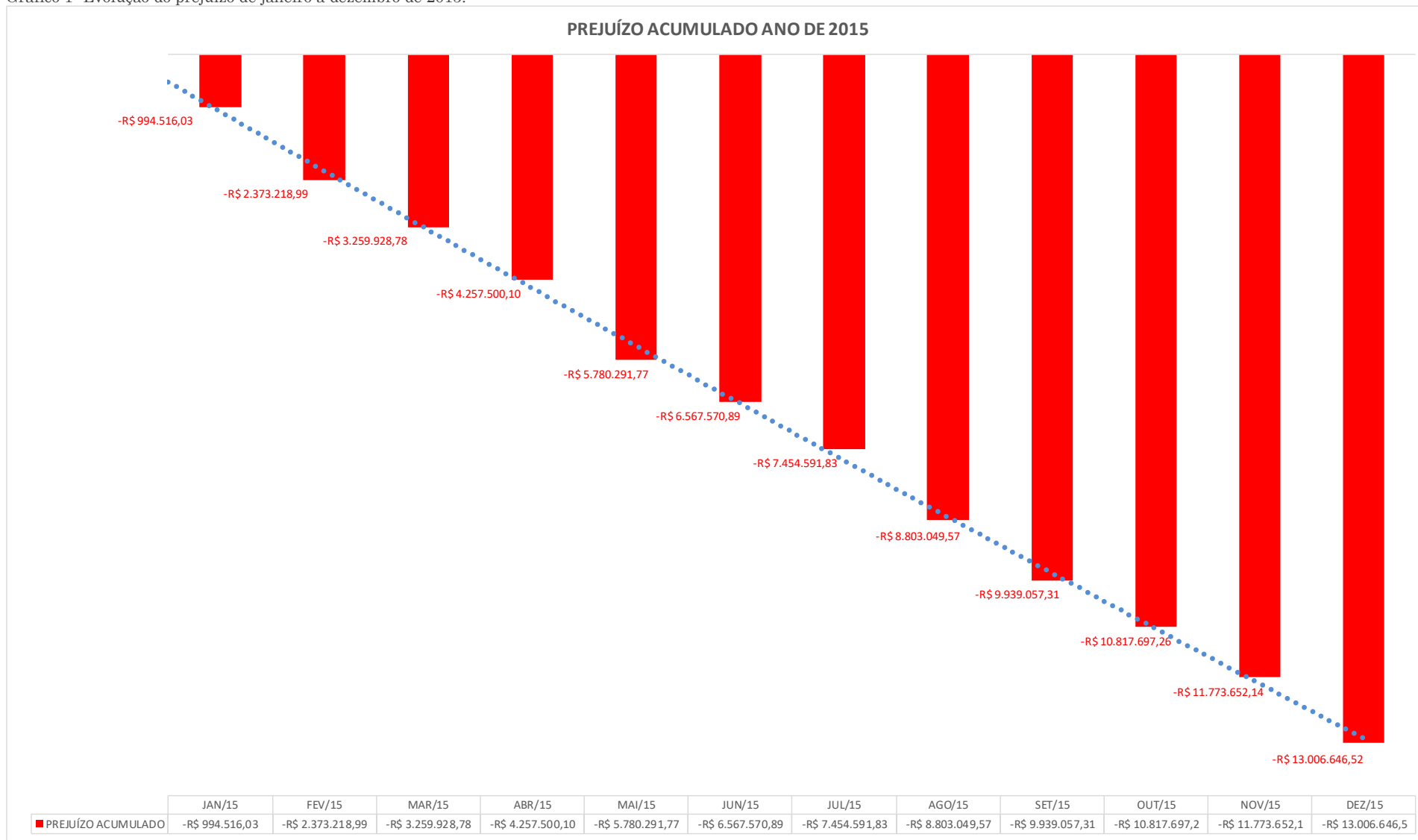

Gráfico 4- Evolução do prejuízo de janeiro a dezembro de 2018.

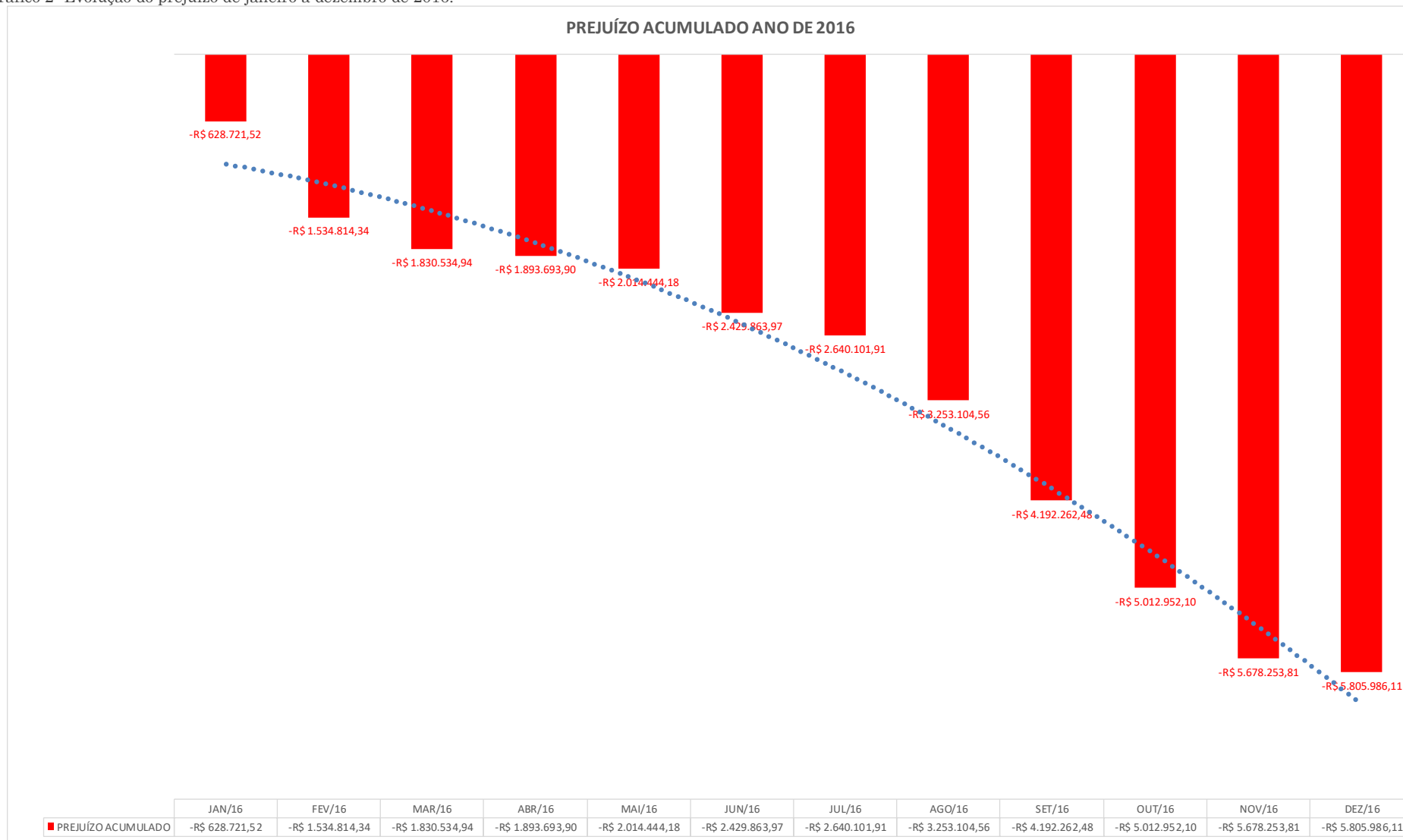

Gráfico 5- Evolução do prejuízo de janeiro a dezembro de 2018.

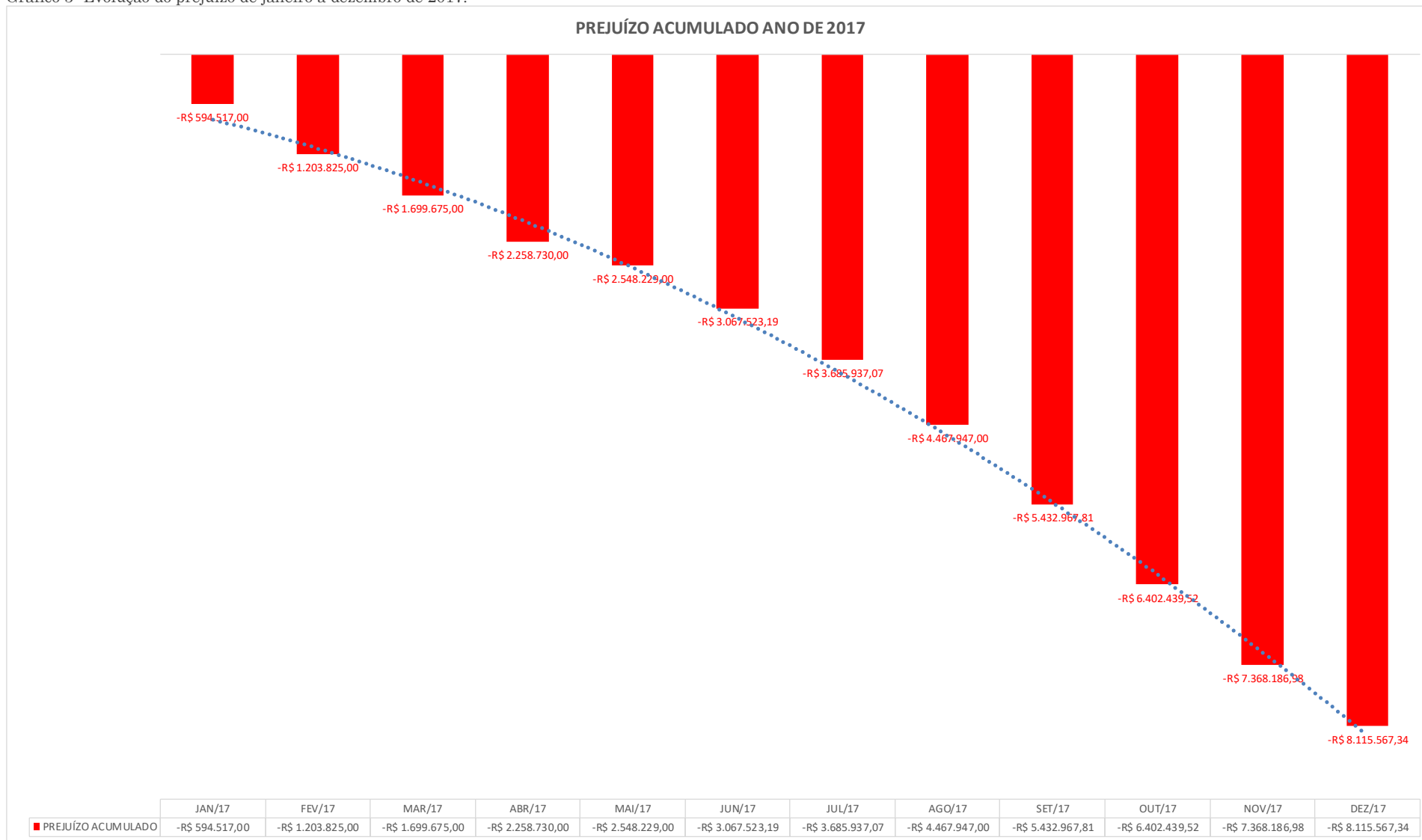

No caso da empresa em tela é possível verificar, mediante apreciação dos dados apresentados nas tabelas e gráficos expostos, que ela tem apresentado prejuízo mensal e que não podemos falar em lucro ou melhora no rendimento, vez que houve aumento no prejuízo se compararmos os meses de junho de 2018 e junho de 2019, saindo de R\$ 5.271.153,00 (cinco milhões e duzentos e setenta e um mil e cento e cinquenta e três reais) de prejuízo consolidado no ano de 2018 para o nível de R\$ 8.074.826,00 (oito milhões e setenta e quatro mil e oitocentos e vinte e seis reais) de prejuízo no ano corrente.

Ademais, podemos verificar que não tem havido melhora na obtenção e receitas, ao contrário, a queda nas receitas é alarmante. No mês de junho de 2018 empresa havia auferido receitas acumuladas no valor de R\$ 36.984.022,00 (trinta e seis milhões e novecentos e oitenta e quatro mil e vinte e dois reais), esta receita foi reduzida praticamente pela metade no mês de junho de 2019, quando chegou a R\$ 17.927.217,00 (dezessete milhões e novecentos e vinte e sete mil e duzentos e dezessete reais).

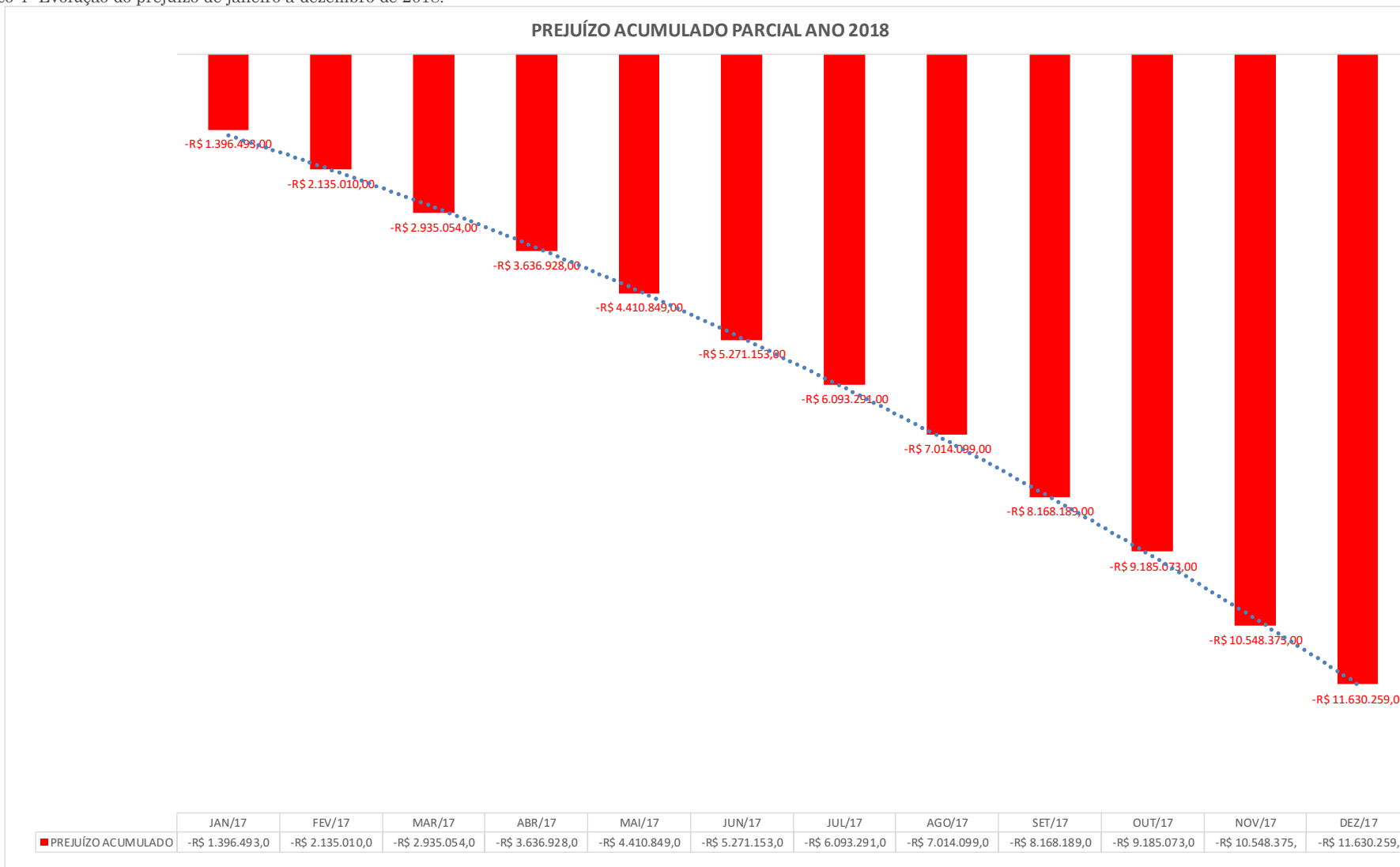
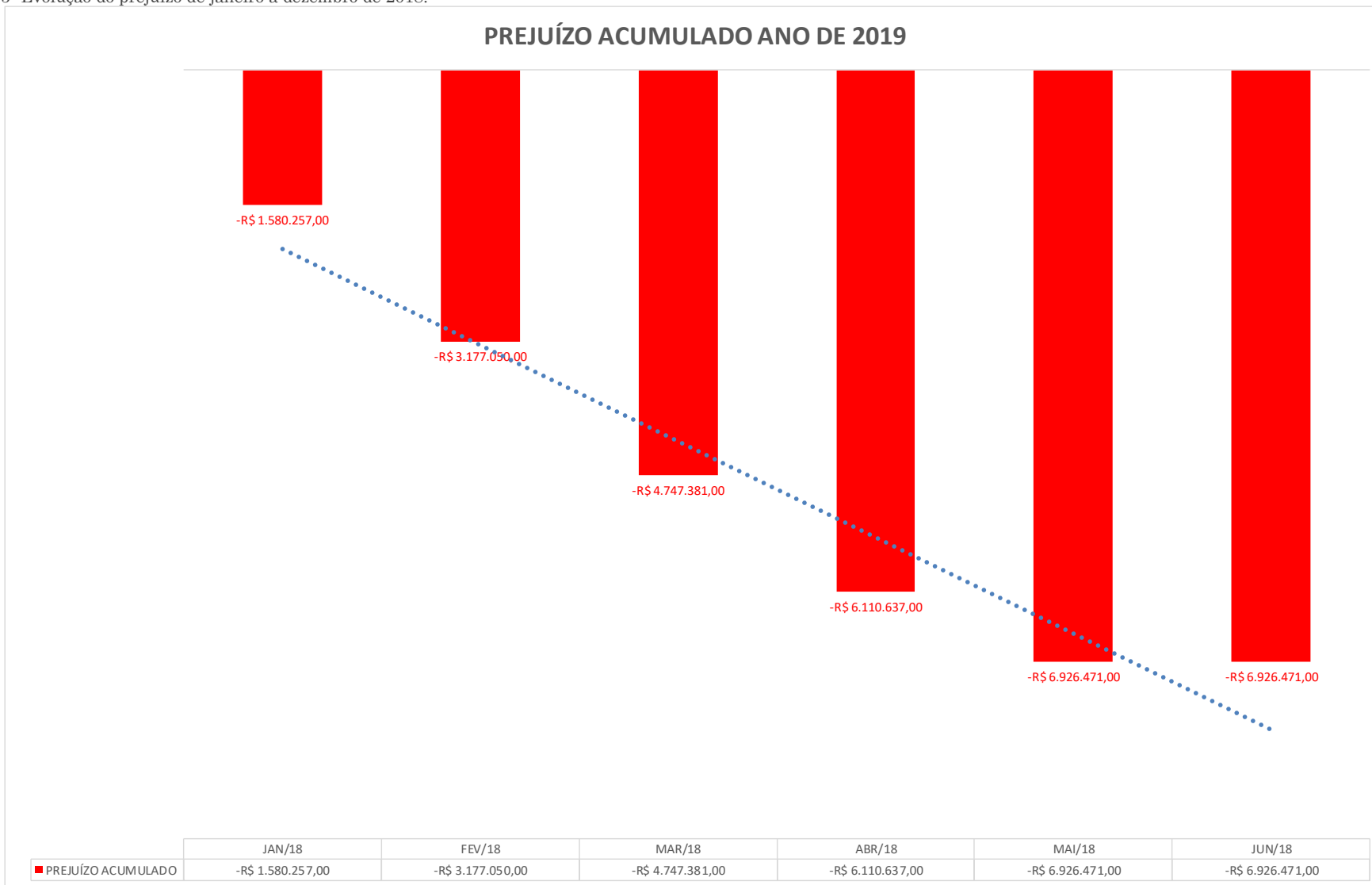
A receita gerada pela empresa não tem sido suficiente para a obtenção de lucros e, das poucas vezes em que se observa a redução do prejuízo, pode-se contatar uma redução proporcional das receitas, ou seja, nos 54 (cinquenta e quatro) meses em que a empresa encontra-se albergada pelo benefício da Recuperação Judicial, não houve melhora na gestão do caixa ou aumento das vendas que demonstrem capacidade da empresa em realizar seu PRJ.

Isto evidencia que a situação da empresa tem ultrapassado a condição de mera crise circunstancial, na qual é possível fazer-se uso do remédio judicial, passando a figurar em cenário de crise substancial, que tem atingindo-a financeira, econômica e, até mesmo, estruturalmente.

3.2.DA DÍVIDA FISCAL E TRIBUTÁRIA DA EMPRESA

Em avaliação ao último balancete entregue referente ao mês de junho de 2019 pode-se verificar que a empresa possui em seu passivo circulante dívidas tributárias no montante de R\$6.569.816,00 (seis milhões e quinhentos e sessenta e nove mil e oitocentos e dezesseis reais) e não circulantes no valor de R\$13.211.309,00 (treze milhões e duzentos e onze mil e trezentos e nove reais), somando estes valores chegamos ao resultado de R\$19.781.125,00 (dezenove milhões e setecentos e oitenta e um mil e cento e vinte e cinco reais).

Gráfico 6- Evolução dos débitos tributários da Devedora de 2015 a 2019.

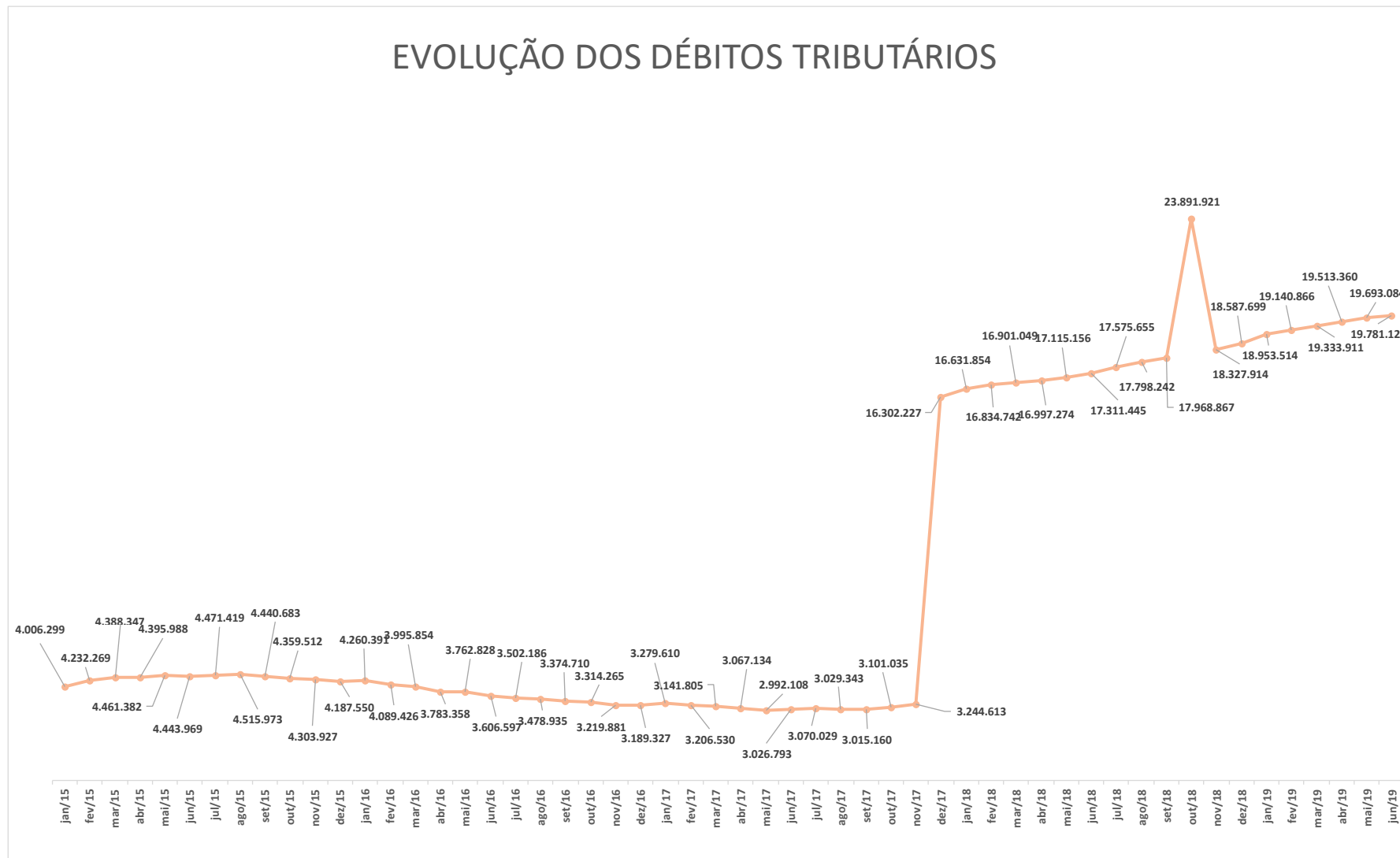

4. NÍVEL DE EMPREGO DA RECUPERANDA

Conforme mencionado nos relatórios predecessores, o processamento da Recuperação Judicial, tem como objetivo a superação da crise empresarial, permitindo a continuidade da atividade econômica, da fonte produtora, do emprego e dos interesses dos credores, promovendo, assim, a preservação da empresa, sua função social e o estímulo à atividade econômica, tendo por finalidade evitar a falência, conforme art. 47 da Lei nº 11.101/2005.

Para acompanhar essa evolução e verificar a evolução empregatícia da empresa mensalmente solicitamos o envio do Cadastro Geral de Empregados e Desempregados – CAGED, nele podemos verificar as demissões e admissões da empresa mensais.

Neste sentido, verifica-se que no mês de junho do ano corrente a empresa admitiu 13 funcionários e demitiu 36.

As demissões na empresa tem sido recorrentes e neste mês ficou constatado que a empresa devedora não tem realizado os pagamentos das rescisões trabalhistas da forma devida.

Tal ato foi constatado por meio de matérias da imprensa local publicadas nos dias 13 e 19 de julho.

Na primeira reportagem publicada no dia 13 os funcionários informaram que a Recuperanda estaria parcelando suas rescisões e não teria realizado os depósitos do FGTS.

Figura 3- Reportagem Midiamax 13/07/2019.



Informações: Consulta Realizada em 23/07/2019 às 14h27min.

Segundo o portal de notícias cerca de 30 funcionários da Devedora estariam ingressando com ação coletiva na justiça do trabalho, arguindo que a empresa não pagou as rescisões trabalhistas e, tampouco, realizou o depósito do FGTS e INSS.

No dia 19 de julho os funcionários chegaram a realizar manifestação em frente a sede administrativa das Recuperandas,

tendo sido divulgado vídeo no qual os ex-colaboradores clamam para que seus direitos sejam respeitados.

M.M. a empresa está realizando parcelamento das obrigações trabalhistas e não cumprindo com o que foi acordado, o que evidencia que ela não possui sequer recursos para cumprir com as obrigações imediatas com seus colaboradores.

5. DA TRANSPARÊNCIA AOS CREDORES

Focados nas boas práticas em ambiente de Recuperação Judicial, e principalmente na preocupação com a transparência desta Administração Judicial, com os atos e andamentos do processo de Recuperação Judicial, a Real Brasil Consultoria desenvolveu o “*Espaço do Credor*”.

Trata-se de um ambiente Virtual, reservado aos credores e interessados no processo das empresas em Recuperação Judicial e Falências, pelas quais funcionamos na qualidade de AJ.

Neste ambiente são veiculadas informações e orientações do Administrador Judicial para os credores, assim como os documentos e principais peças processuais referentes à Recuperação Judicial, pois entendemos que a prévia e adequada disponibilização de informações aos credores homenageia o

princípio da transparência, que deve ser perseguido pelo AJ e oportuniza manifestações céleres às demandas dos interessados.

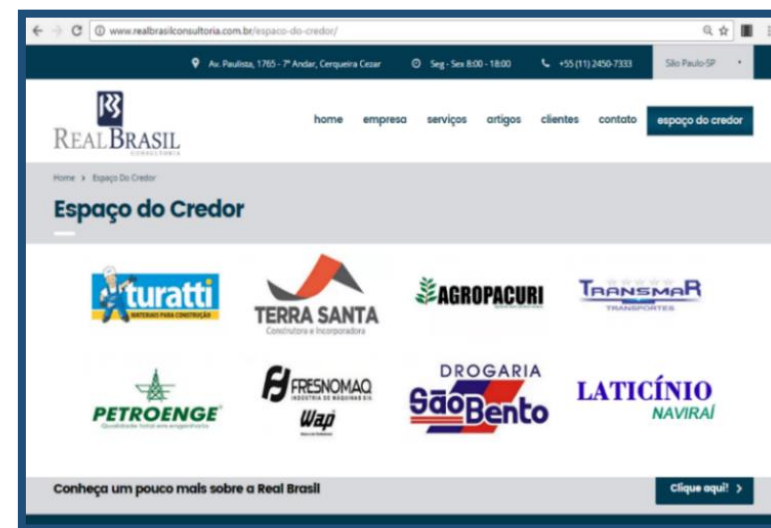

6. ENCERRAMENTO

Salientamos que além de todos os procedimentos e análise supra relatados, temos prestado pronto atendimento às Recuperandas e a todos os credores, seja por telefone, e-mail ou reunião presencial, sendo adotadas todas as providências pelo AJ, das quais muitas já se encontram finalizadas e demais em andamento.

Por fim, agradecemos a confiança dedicada, colocando-nos ao seu inteiro dispor para suprir eventuais dúvidas do presente relatório.

Cordialmente,

Campo Grande (MS), 30 de julho de 2019.

Fernando Vaz Guimarães Abrahão

Economista, Auditor, Avaliador
CORECON/MS 1.024 – 20ª Região
ADMINISTRADOR JUDICIAL



REAL BRASIL

CONSULTORIA

DIVISÃO DE ADMINISTRAÇÃO JUDICIAL

CUIABÁ - MT
AV. RUBENS DE MENDONÇA, 1856 • S 1403
BOSQUE DA SAÚDE • CEP. 78050-000
FONE +55 (65) 3052-7636

CAMPO GRANDE - MS
RUA GAL. ODORICO QUADROS, 37
JARDIM DOS ESTADOS • CEP. 79020-260
FONE +55 (67) 3026-6567

SÃO PAULO - SP
AV. PAULISTA, 1765 • 7º ANDAR
CERQUEIRA CESAR • CEP. 01311-930
FONE +55 (11) 2450-7333

RIO DE JANEIRO - RJ
AV. RIO BRANCO, 26 • SL
CENTRO • CEP. 20090-001
FONE +55 (21) 3090-2024

UBERABA - MG
RUA ENG. FOZE KALIL ABRAHÃO, 51
MERCÊS • CEP. 38060-010
FONE +55 (11) 2450-7333

ANEXO I

RELAÇÃO DE FILIAIS

PROTOCOLO: 01.0001.2568.190716-JEMS

CUIABÁ - MT

AV. RUBENS DE MENDONÇA, 1856 • S 1403
BOSQUE DA SAÚDE • CEP. 78050-000
FONE +55 (65) 3052-7636

CAMPO GRANDE - MS

RUA GAL. ODORICO QUADROS, 37
JARDIM DOS ESTADOS • CEP. 79020-260
FONE +55 (67) 3026-6567

SÃO PAULO - SP

AV. PAULISTA, 1765 • 7º ANDAR
CERQUEIRA CESAR • CEP. 01311-930
FONE +55 (11) 2450-7333

RIO DE JANEIRO - RJ

AV. RIO BRANCO, 26 • SL
CENTRO • CEP. 20090-001
FONE +55 (21) 3090-2024

UBERABA - MG

RUA ENG. FOZE K. ABRAHÃO, 514
MERCÊS • CEP. 38060-010
FONE +55 (11) 2450-7333

LISTA ENTREGUE EM ABRIL - 31 LOJAS

Cadastros das Filiais São Bento

Matriz	Administração - São Bento Com. de Medicamentos e Perf. Ltda Rua 25 de Dezembro nº 947 Centro, Campo Grande - MS CEP: 79.002-907 CAMPO GRANDE MS	CNPJ: 15.418.205/0001-69 I.E.: 28.200.232-4 I.M.: 2.239.500-9 Fone: 67 3314-2101
FILIAL 2	Filial 02 - São Bento Com. de Medicamentos e Perfumaria Ltda Av. Guaicurus n° 3.920 — Universitário - CEP 79063-901 Gestora: Wellington	CNPJ: 15.418.205/0003-20 I.E.: 28.203.166-9 I.M.: 2.442.700-5 Fone: 3388-4831 NIRE 5490006503-1 filial02@saobentoms.com.br
CURVA A	CAMPO GRANDE MS	
FILIAL 3	Filial 03 - São Bento Com. de Medicamentos e Perfumaria Ltda Av. Afonso Pena, 3372/3382 - Centro - CEP 79.002-075 Gestora: Vanessa	CNPJ: 15.418.205/0004-01 I.E.: 28.210.300-7 I.M.: 3.031.100-0 Fone: 3314-2154 / 2155 NIRE 5490006504-9 filial03@saobentoms.com.br
CURVA A	CAMPO GRANDE MS	
FILIAL 5	Filial 05 - São Bento Com. de Medicamentos e Perfumaria Ltda Rua Rui Barbosa, nº 2.577 – Centro - CEP 79.002-361 Gestor: Janaina	CNPJ: 15.418.205/0006-73 I.E.: 28.103.359-5 I.M.: 1.887.000-2 Fone 3314-2158 / 2160 NIRE 5490006506-5 filial05@saobentoms.com.br
CURVA A	CAMPO GRANDE MS	
FILIAL 9	Filial 09 - São Bento Com. de Medicamentos e Perfumaria Ltda Rua Bahia, 972- Centro - CEP 79.002-530 Gestora: Cleia	CNPJ: 15.418.205/0010-50 I.E.: 28.257.945-1 I.M.: 68.809-6 Fone 3325-8111. NIRE 5490010636-5 filial09@saobentoms.com.br
CURVA A	CAMPO GRANDE MS	
FILIAL 11	Filial 11- São Bento Com. de Medicamentos e Perfumaria Ltda Av Afonso Pena, 20 – Amambai – CEP 79002-365 Gestor: Karine	CNPJ: 15.418.205/0012-11 I.E.: 28.292.527-9 I.M.: 2.239.501-7 Fone: 3314-2173 / 2174 NIRE 5490014976-5 filial11@saobentoms.com.br
CURVA B	CAMPO GRANDE MS	
FILIAL 12	Filial 12 - São Bento Com. de Medicamentos e Perfumaria Ltda Av. Júlio de Castilho, 1.120 – Lar do Trabalhador – CEP 79.112-000 Gestor: Alfreu	CNPJ: 15.418.205/0013-00 I.E.: 28.293.504-5 I.M.: 2.239.502-5 Fone: 3314-7000 / 7001 NIRE 5490015103-4 filial12@saobentoms.com.br
CURVA A	CAMPO GRANDE MS	
FILIAL 13	Filial 13 - São Bento Com. de Medicamentos e Perfumaria Ltda Rua 14 de Julho, 1.910 – Centro – CEP 79.002-336 Gestor: Paulo	CNPJ: 15.418.205/0014-83 I.E.: 28.294.065-0 I.M.: 68.813-4 Fone: 3314-2179/2178 NIRE 5490015169-7 filial13@saobentoms.com.br
CURVA A	CAMPO GRANDE MS	
FILIAL 18	Filial 18 - São Bento Com. de Medicamentos e Perfumaria Ltda Avenida Júlio de Castilho, 3.136– VI. Palmira - CEP 79.112-000 Gestor: Nádia	CNPJ: 15.418.205/0019-98 I.E.: 28.305.343-7 I.M.: 2.239.504-1 Fone 3314-7004 / 7005 NIRE 5490016872-7 filial18@saobentoms.com.br
CURVA A	CAMPO GRANDE MS	
FILIAL 25	Filial 25 – São Bento Com. de Medicamentos e Perfumaria Ltda Rua Albert Sabin, 1.024 – Taveirópolis - Cep: 79.090-160 Gestora: Bruna Barbosa	CNPJ: 15.418.205/0026-17 I.E.: 28.310.637-9 I.M.: 2.239.511-4 Fone: 3314-2250 / 2251 NIRE 5490017630-4 filial25@saobentoms.com.br
CURVA B	CAMPO GRANDE MS	
FILIAL 28	Filial 28 - São Bento Com. de Medicamentos e Perfumaria Ltda Rua Barra Mansa, 11 – Guanandi - CEP 79.086-390. Gestor: Stefany	CNPJ: 15.418.205/0029-60 I.E.: 28.312.781-3 I.M.: 2.239.514-9 Fone 3314-6004 / 6005 NIRE: 5490017914-1 filial28@saobentoms.com.br
CURVA B	CAMPO GRANDE MS	
FILIAL 29	Filial 29 - São Bento Com. de Medicamentos e Perfumaria Ltda Rua Olímpio Klafke, 208 – Mata do Jacinto - CEP 79.033-280. Gestora: Marlene	CNPJ: 15.418.205/0030-01 I.E.: 28.312.776-7 I.M.: 2.239.515-7 Fone 3314-8108 NIRE 5490017915-0 filial29@saobentoms.com.br
CURVA A	CAMPO GRANDE MS	
FILIAL 30	Filial 30 - São Bento Com. de Medicamentos e Perfumaria Ltda Avenida Afonso Pena, 1219 – Amambai - CEP 79.033-280 Gestor: Kátia Caroline	CNPJ: 15.418.205/0031-84 I.E.: 28.312.985-9 I.M.: 2.239.516-5 Fone 3314-2215/2216 NIRE 5490017983-4 filial30@saobentoms.com.br
CURVA B	CAMPO GRANDE MS	
FILIAL 40	Filial 40 - São Bento Com. de Medicamentos e Perfumaria Ltda Rua Arthur Jorge, 1836– S. Francisco – C. Grande – 79.010-210 Gestor: Suellen	CNPJ: 15.418.205/0064-42 I.E.: 28.363.974-1 I.M.: Fone: 3314-2236 NIRE: filial40@saobentoms.com.br
CURVA B	CAMPO GRANDE MS	
FILIAL 49	Filial 49 - São Bento Com. de Medicamentos e Perfumaria Ltda Av. M. da C. Lima, 1340 – V. Piratininga–C. Grande–79.081-040 Gestora: Daniele	CNPJ: 15.418.205/0073-33 I.E.: 28.365.369-8 I.M.: Fone 3314-2164/2165 NIRE: filial49@saobentoms.com.br
CURVA B	CAMPO GRANDE MS	
FILIAL 50	Filial 50 - São Bento Com. de Medicamentos e Perfumaria Ltda Universitária Rua Pontalina, 487 - Vila Santo Eugênio - CEP 79060-540 Farma: Khriela	CNPJ: 15.418.205/0075-03 I.E.: 28.364.868-6 I.M.: Fone: 3314-2192 / 3314-2193 NIRE Filial50@saobentoms.com.br
CURVA B	CAMPO GRANDE MS	
FILIAL 52	Filial 52 - São Bento Com. de Medicamentos e Perfumaria Ltda Rua Ceará, 2.480 – Jd. Vitrine – CEP: 79022-391 Gestor: Maria Luiza	CNPJ: 15.418.205/0053-90 I.E.: 28.347.789-0 I.M.: Fone:3314-2275/2274 NIRE: Filial52@saobentoms.com.br
CURVA A	CAMPO GRANDE MS	
FILIAL 73	Filial 73 - São Bento Com. de Medicamentos e Perfumaria Ltda Rua da Divisão, 1.078 – Aero Rancho – Campo Grande - CEP 79083-600 Gestor: Juliane	CNPJ: 15.418.205/0079-29 I.E.: 28.366.021-0 I.M.: Fone: 3314-4110/2144 NIRE: 54.9.0028295-3 filial73@saobentoms.com.br
CURVA B	CAMPO GRANDE MS	
FILIAL 74	Filial 74 - São Bento Com. de Medicamentos e Perfumaria Ltda Rua Ana Luiza de Souza, N° 949 - Vila Santa Branca - Campo Grande - CEP 79070-140 Gestora: Doracy	CNPJ: 15.418.205/0080-62 I.E.: 28.366.022-8 I.M.: Fone: 3314-2135/2134 NIRE: 54.9.0028296-1 filial74@saobentoms.com.br
CURVA B	CAMPO GRANDE MS	

FILIAL FECHADA

FILIAL FECHADA

FILIAL FECHADA

FILIAL FECHADA

Este documento é copia do original assinado digitalmente por REAL BRASIL CONSULTORIA LTDA e PROTOCOLADORA TJMS 2. Protocolado em 30/07/2019 às 10:21, sob o número WCGR19083191044, e liberado nos autos digitais por Usuário padrão para acesso SAU/AT, em 30/07/2019 às 10:29. Para acessar os autos processuais, acesse o site https://esaj.tjms.jus.br/pastadigital/pg/abrirConferenciaDocumento.do, informe o processo 0800427-29.2015.8.12.0001 e o código 30E2BC5.

FILIAL 77	Filial 77 - São Bento Com. de Medicamentos e Perfumaria Ltda Rua Souto Maior, Nº 1.832 CEP 79094-560 Bairro Tijuca - Campo Grande/MS	CNPJ: 15.418.205/0083-05 I.E: 28.368.038-5
	Gestor: Aline	Fone: 3314-6001 I.M:
CURVA B	CAMPO GRANDE MS	filial77@saobentoms.com.br NIRE:

FILIAL 79	Filial 79 - São Bento Com. de Medicamentos e Perfumaria Ltda Av. dos Cafezais, Nº 1.876 e Nº 1.882 B. Centro-Oeste CEP 79.073-0000 – C. Grande/MS	CNPJ: 15.418.205/0085-77 I.E: 28.367.988-3
	Gestor: Ana Paula Alves	Fone: 3314-5110 / 3314-5111 I.M:
CURVA B	CAMPO GRANDE MS	filial79@saobentoms.com.br NIRE:

FILIAL 82	Filial 82 - São Bento Com. de Medicamentos e Perfumaria Ltda Av. Bom Pastor, nº 894 - Bairro: Vilas Boas CEP 79.051- 220 Campo Grande/ MS	CNPJ: 15.418.205/0088-10 I.E: 28.371.051-9
	Gestor: Edson	Fone: 3314-2198/ 3314-2197 I.M:
CURVA B	CAMPO GRANDE MS	filial82@saobentoms.com.br NIRE:

FILIAL FECHADA

FILIAL 89	Filial 89 - São Bento Com. de Medicamentos e Perfumaria Ltda Rua 14 de Julho, 4.856 - Monte Castelo Cep: 79.010-470	CNPJ: 15.418.205/0095-49 I.E: 28.379.002-4
	Gestora: Katia Meyer	Fone :3314-7012/ 3314-7016. I.M:
CURVA B	CAMPO GRANDE MS	filial89@saobentoms.com.br NIRE:

FILIAL 90	Filial 90 - São Bento Com. de Medicamentos e Perfumaria Ltda Av. Presidente Café Filho nº713 – Jair Garcia cep 79115010	CNPJ: 15.418.205/0096-20 I.E: 28.374.570-3
	Gestora: Patricia	Fone: 3362-1455 I.M:
CURVA B	CAMPO GRANDE MS	filial90@saobentoms.com.br NIRE:

SÃO BENTO - INTERIOR**FILIAL RIO BRILHANTE MS**

FILIAL 38	Filial 38 - São Bento Com. de Medicamentos e Perfumaria Ltda Rua Sidney Coelho Noqueira, Nº 1.031- Centro - CEP 79.130-000	CNPJ: 15.418.205/0039-31 I.E: 28.325.057-7
	Gestora: Juliene	Fone: 3452-2595/ 3452-2097 I.M:
CURVA C	RIO BRILHANTE MS	 NIRE:

FILIAL PONTA PORÁ MS

FILIAL 53	Filial 53 - São Bento Com. de Medicamentos e Perfumaria Ltda Av. Brasil, 2.677 – Centro – CEP 79.900-000	CNPJ: 15.418.205/0054-70 I.E: 28.347.873-0
	Gestora: Maiza	Fone: 3432-1000 I.M:
CURVA B	PONTA PORÁ MS	Filial53@saobentoms.com.br NIRE:

FILIAL SIDROLÂNDIA MS

FILIAL 26	Filial 26 - São Bento Com. de Medicamentos e Perfumaria Ltda Av. Dorvalina dos Santos, 790 - Cep: 79170-000	CNPJ: 15.418.205/0065-23 I.E: 28.362.243-1
	Gestor: André Marques	Fone: 3272-2017 / 3540 I.M:
CURVA A	SIDROLÂNDIA MS	filial26@saobentoms.com.br NIRE:

FILIAL CORUMBÁ MS

FILIAL 27	Filial 27 - São Bento Com. de Medicamentos e Perfumaria Ltda Rua Frei Mariano, 143 - Centro - Cep: 79300-002	CNPJ: 15.418.205/0028-89 I.E: 28.312.119-0
	Gestor: Simone	Fone: 3232-9933 I.M:
CURVA A	CORUMBÁ MS	filial27@saobentoms.com.br NIRE:

FILIAL 97	Filial 97 - São Bento Com. de Medicamentos e Perfumaria Ltda Rua Dom Aquino, 1.412 - Centro - Cep: 79.330-060	CNPJ: 15.418.205/0103-93 I.E: 28.379.805-0
	Gestora: Juliano	Fone: 3232-3607 I.M:
CURVA A	CORUMBÁ MS	filial97@saobentoms.com.br NIRE:

FILIAL SÃO GABRIEL DO OESTE MS

FILIAL 67	Filial 67 - São Bento Com. de Medicamentos e Perfumaria Ltda Rua Paraná, 1.578 - Centro - CEP 79490-000	CNPJ: 15.418.205/0077-67 I.E: 28.365.850-9
	Gestor: Veranice	Fone: 067 3295-2071/2047 I.M:
CURVA B	SÃO GABRIEL DO OESTE MS	Filial67@saobentoms.com.br NIRE:

FILIAL JARDIM MS

FILIAL 86	Filial 86 - São Bento Com. de Medicamentos e Perfumaria Ltda Av. Duque de Caxias, nº 456 - Centro CEP 79.240-000	CNPJ: 15.418.205/0091-15 I.E: 28.380.066-6
	Gestor: Emylli	Fone: 3251-2487 / 2357 I.M:
CURVA B	JARDIM MS	filial86@saobentoms.com.br NIRE:

FILIAL CHAPADÃO DO SUL

FILIAL 96	Filial 96 - São Bento Com. de Medicamentos e Perfumaria Ltda Av. Onze, Nº 267 - bairro Centro - CEP 79.560-000	CNPJ: 15.418.205/0101-21 I.E: 28.380.618-4
	Gestora: Roberta	Fone: 3562-4006/ 3562-4780 I.M:
CURVA A	CHAPADÃO DO SUL MS	filial96@saobentoms.com.br NIRE:

FILIAL FECHADA